



الأصول الثابتة

شرح عملي بسيناريو المستخدم

دليل خطوة بخطوة لإدارة الأصول الثابتة من الإنشاء إلى الإهلاك والتحويل المحاسبي

سيناريو المستخدم



الدور

محاسب أصول ثابتة / مسؤول أصول



الهدف

إنشاء أصل ثابت، رسملته، تشغيل الإهلاك، ومراجعة القيود المحاسبية

المتطلبات قبل البدء

01

فئات الأصول

إعداد فئات الأصول وقواعد الإهلاك

02

الحسابات

إعداد حسابات الأصل الثابت ومجمع الإهلاك
ومصروف الإهلاك

03

الصلاحيات

الوصول إلى Fixed Asset والإهلاك وتقارير GL

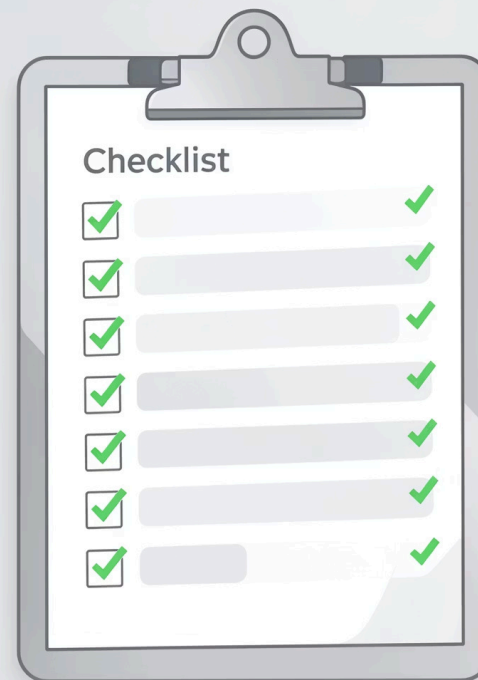

الخطوة 1: فتح مساحة العمل

الإجراء

الدخول إلى مساحة عمل Fixed Assets

النتائج المتوقعة

ظهور اختصارات الأصول ومؤشرات المتابعة

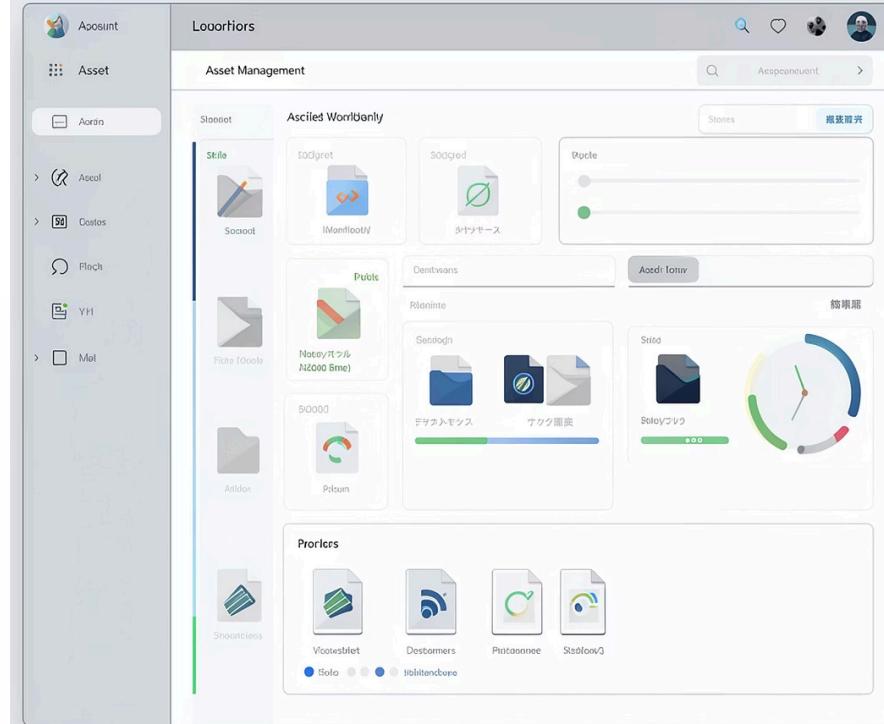

الخطوة 2: إنشاء سجل الأصل

خطوات التنفيذ

1. فتح Fixed Asset → جديد
2. إدخال اسم الأصل + الفئة + الشركة + الموقع
3. حفظ السجل

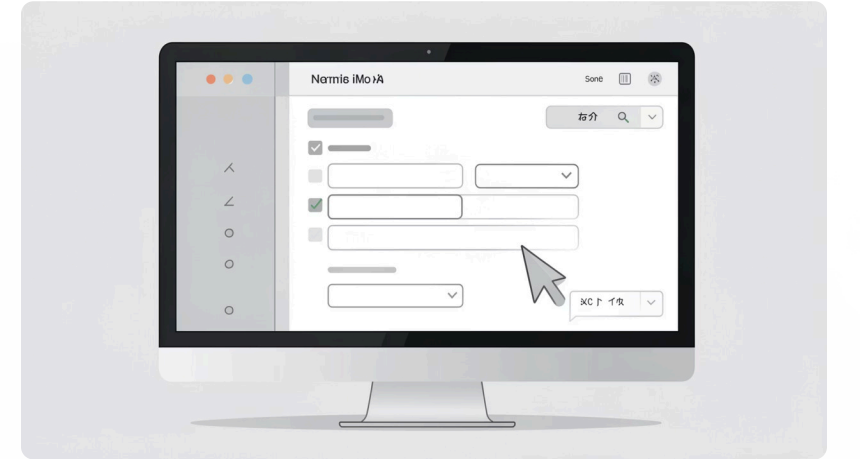

النتائج المتوقعة: إنشاء أصل ثابت في حالة Draft أو حالة أولية

الخطوة 3: إدخال بيانات الشراء

تاريخ الشراء

إدخال تاريخ شراء الأصل

قيمة الشراء

تسجيل القيمة المالية للأصل

تاريخ الجاهزية

تحديد تاريخ الاستخدام الفعلي

الترحيل

حفظ واعتماد حسب الإعدادات

الخطوة 4: جدول الإهلاك

Depreciation Schedule

Dep							Fncood
1,1500							\$0
4,7500							\$8
33080							\$7
\$3,300							\$3
49000							\$0
13900							\$8
47,390							3
\$7,100							\$6

إنشاء الجدول

تنفيذ إجراء إنشاء جدول الإهلاك أو مراجعة الجدول الموجود

النتيجة

ظهور فترات الإهلاك وقيمة كل فترة بشكل تلقائي

الخطوة 5: ترحيل الإهلاك

تشغيل الإهلاك

إنشاء إهلاك للفترة الأولى

اعتماد القيد

مراجعة واعتماد قيد الإهلاك

التحديث

ترحيل مصروف الإهلاك وتحديث مجمع الإهلاك

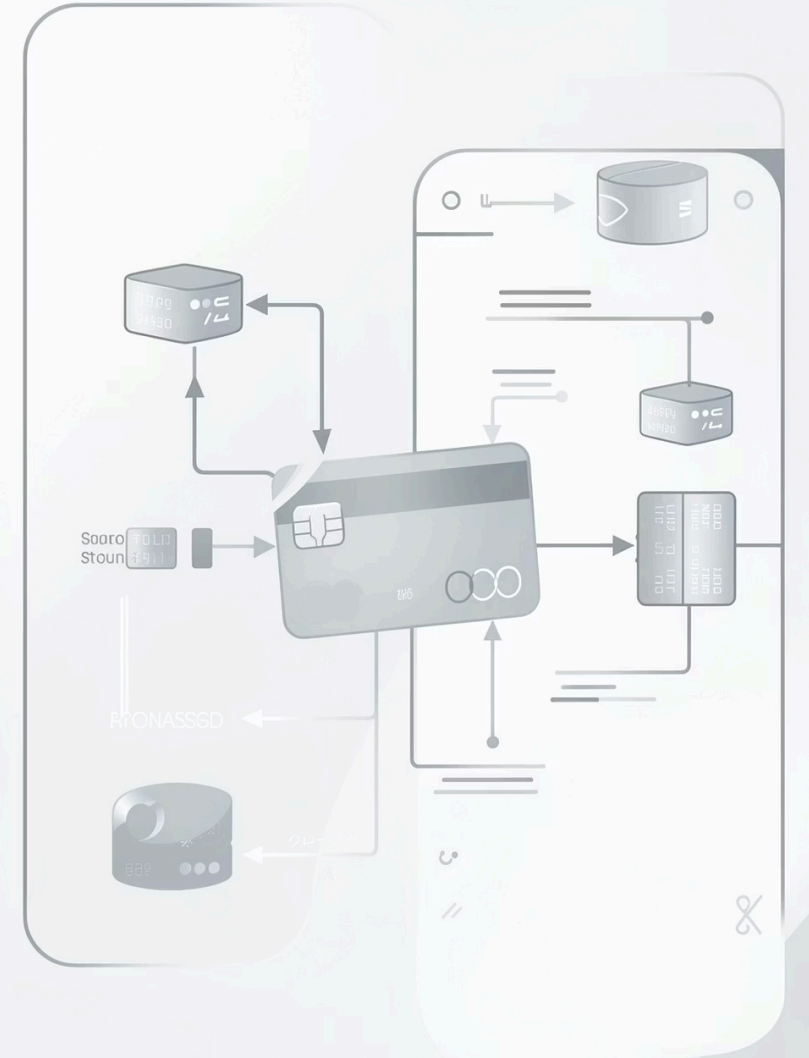

الخطوة 6: مراجعة القيود في GL

الإجراءات

- فتح تقرير General Ledger
- تحديد تاريخ الترحيل
- البحث بحسابات الأصل والإهلاك

النتيجة

ظهور قيود مصروف الإهلاك مقابل مجمع الإهلاك

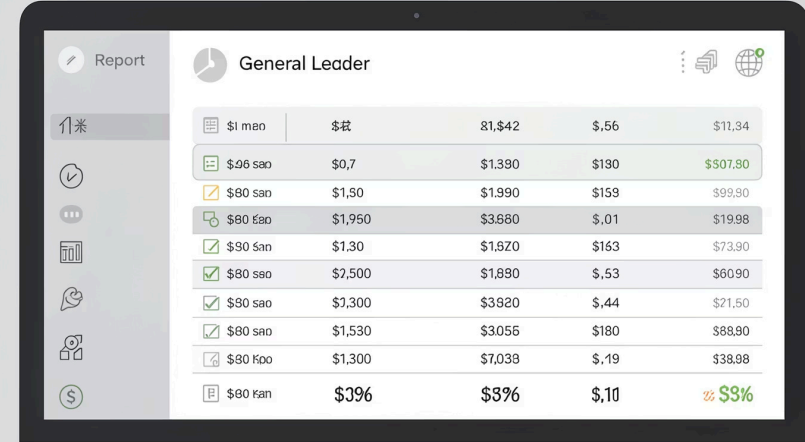

The screenshot displays a software interface for a General Ledger report. The title bar reads 'General Ledger'. On the left, there is a sidebar with icons for 'Report', a search icon, and a currency icon. The main area contains a table with columns for account codes, descriptions, and monetary values. The table lists various accounts such as '\$1 man', '\$06 sao', '\$80 sao', '\$80 sao', '\$90 sao', '\$80 sao', '\$80 sao', '\$80 sao', and '\$80 sao'. The values are presented in a grid format, with some cells highlighted in green or red to indicate specific data points. The interface is clean and professional, typical of financial software.

Account	Description	Value 1	Value 2	Value 3	Value 4
\$1 man		\$1,442	\$,56		\$11,34
\$06 sao		\$0,7	\$1,390	\$180	\$507,80
\$80 sao		\$1,50	\$1,990	\$159	\$99,90
\$80 sao		\$1,950	\$3,680	\$,01	\$1998
\$90 sao		\$1,30	\$1,820	\$163	\$73,90
\$80 sao		\$2,500	\$1,880	\$,53	\$60,90
\$80 sao		\$3,300	\$3,820	\$,44	\$21,50
\$80 sao		\$1,530	\$3,056	\$180	\$88,90
\$80 sao		\$1,300	\$7,038	\$,19	\$38,98
\$80 sao		\$396	\$836	\$,10	\$3%

الخطوة 7: القيمة الدفترية

المراجعة

فحص القيمة الحالية والدفترية

فتح السجل

فتح سجل الأصل لمراجعة التفاصيل

التحقق

القيمة تعكس الإهلاك المُرَّحَل

النتيجة النهائية

دورة أصول ثابتة مكتملة: إنشاء/رسملة → جدول إهلاك → ترحيل الإهلاك → تحقق محاسبي